

*Università per Stranieri “Dante Alighieri”  
Reggio di Calabria*

*Decreto Ministeriale del 17 ottobre 2007, n.504*

*Sede Legale - via del Torrione, 95 - 89125 Reggio di Calabria  
C.f. /P. Iva: 01409470802*



*Bilancio Preventivo Economico  
Programma anno 2009*

*Formano parte integrante del presente Bilancio Preventivo la relazione del Collegio dei Revisori dei Conti  
e l'estratto del verbale di approvazione da parte del C.T.O. della seduta del 7 aprile 2009*

**RELAZIONE DEL RETTORE e del DIRETTORE AMMINISTRATIVO**  
**al BILANCIO ECONOMICO di PREVISIONE**  
**per l'ANNO 2009**

Anche per quest'anno, come già nell'esercizio finanziario dell'anno 2008, le stime prudenziali che ispirano, in modo particolare, le previsioni di entrata sono collegate all'esigenza di procedere alla redazione del Progetto di Bilancio Preventivo in tempi non eccessivamente dilatati. Ciò non consente di tenere conto di auspicabili, ulteriori aumenti dei contributi ordinari e straordinari degli Enti promotori o sostenitori, in quanto alla data della stesura di questo documento detti Enti non hanno ancora definitivamente licenziato i rispettivi Piani economici per il corrente esercizio finanziario. Si è quindi proceduto alla stesura del presente Progetto di Bilancio basandosi, in parte, sulla storicità dei contributi per quanto riguarda i ricavi e sulle risultanze del Bilancio al 31/12/2008 per i costi.

Per altro, non sarebbe stato né possibile né utile differire più in là la predisposizione del Bilancio Economico di Previsione, anche al fine di mettere per tempo in atto tutte le procedure necessarie per ottenere l'erogazione dei contributi e quindi pervenire quanto prima alla disponibilità degli stessi, dal momento che bisogna far fronte alle spese senza ricorrere oltre modo all'anticipazione bancaria.

Le risorse per il funzionamento all'Università per Stranieri Dante Alighieri per l'anno 2009, al momento risultano essere stimate in € **1.430.720,00**.

In questo quadro, nelle previsioni di utilizzo delle risorse e sostenimento dei relativi costi, si è cercato, nei limiti del possibile, di tener conto degli andamenti attuali delle attività per il prossimo esercizio nonché del normale aumento di prezzi e tariffe.

Quanto al contenuto del preventivo 2009, sottoposto all'esame per l'approvazione del Comitato Tecnico-organizzativo, si è tenuto a fare risultare, in ogni caso, esente dai riflessi negativi dell'indirizzo prudenziale prescelto, l'assetto dell'offerta formativa e dei progetti di ricerca quali si sono delineati nel corso dell'ultimo anno accademico.

Se, come è nelle previsioni, gli Enti sostenitori manterranno gli impegni assunti all'atto della presentazione del Piano di fattibilità e del Piano finanziario, a suo tempo inviato al Ministero, e provvederanno ad un correlato ulteriore incremento delle erogazioni contributive, si

procederà tempestivamente a sottoporre al Comitato una proposta di delibera per la variazione delle previsioni di Bilancio.

Si ribadisce che gli uffici hanno dovuto affrontare e risolvere una notevole complessità di operazioni nel redigere il conto che si presenta secondo i moduli economico-patrimoniali. Al riguardo, è allo studio l'ipotesi di un'eventuale semplificazione delle procedure di contabilità, sempre che risulti compatibile con la nuova natura acquisita dall'Ente e con i rapporti con il servizio di tesoreria. L'ideale sarebbe quello di affiancare alla contabilità economico-patrimoniale quella di tipo finanziario; ma ciò comporterebbe un aggravio di lavoro tollerabile solo a seguito di un potenziamento dell'organico.

## I PROSPETTI DEL BILANCIO PREVENTIVO ECONOMICO ANNUALE

**CONTO ECONOMICO PREVENTIVO** (tabella 1, pag. 16). Tale prospetto evidenzia il pareggio di bilancio che si prevede di conseguire nel prossimo esercizio.

### IL BILANCIO PREVENTIVO ECONOMICO PER L'ANNO 2009

Il Conto economico previsionale per l'anno 2009, in assorbimento del valore della produzione, risulta così composto:

<b>DESCRIZIONE</b>		<b>Percentuale</b>
<b>VALORE DELLA PRODUZIONE</b>		<b>100,000</b>
<b>B</b>	<b>COSTI DELLA PRODUZIONE</b>	
1	Acquisto beni	<b>2,446</b>
2	Manutenzioni e riparazioni	<b>1,048</b>
3	Costi per attività di ricerca	<b>0,699</b>
4	Costi Corsi di Laurea	<b>6,291</b>
5	Costi Corsi di Laurea convenzionati	<b>6,291</b>
6	Costi per prestazioni professionali	<b>13,210</b>
7	Borse di studio	<b>21,515</b>
8	Costi per altre prestazioni di servizi	<b>0,559</b>
9	Costi per utenze ed altri costi di gestione	<b>3,425</b>
10	Costi per godimento beni di terzi	<b>2,446</b>
11	Costi del personale	<b>33,200</b>
12	Spese Organi istituzionali	<b>2,579</b>
<b>13</b>	<b>Ammortamenti</b>	<b>1,048</b>
<b>14</b>	<b>Accantonamenti</b>	<b>1,048</b>
<b>C</b>	<b>Oneri diversi di gestione</b>	<b>2,097</b>
<b>G</b>	<b>Imposte sul reddito</b>	<b>2,097</b>
<b>H</b>	<b>Avanzo/disavanzo di esercizio</b>	<b>0,000</b>

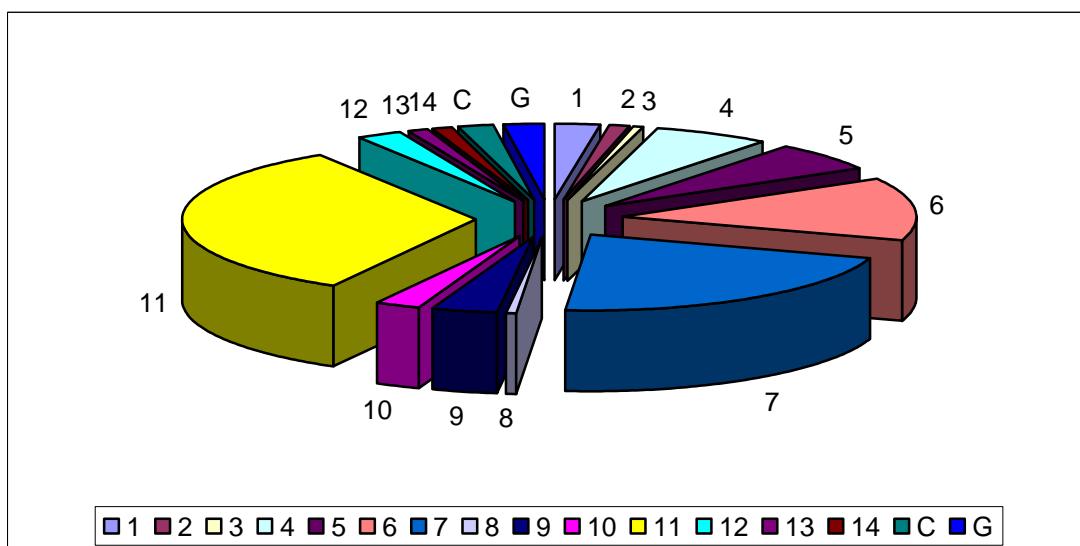

(Contenuto nelle voci del Bilancio Preventivo Economico anno 2009, tabella 1, pag. 11)

Di seguito si illustrano le voci più significative:

#### A) VALORE DELLA PRODUZIONE

Con riferimento alle componenti della sezione si evidenzia che sono state iscritte:

A	VALORE DELLA PRODUZIONE	1.430.720,00	100,000
1	Contributo REGIONE CALABRIA	550.000,00	38,442
2	Contributo Amministrazione COMUNALE di Reggio Cal.	100.000,00	6,989
3	Contributo Amministrazione PROVINCIALE di Reggio Cal.	40.000,00	2,796
4	Contributo CAMERA di COMMERCIO di Reggio Cal.	40.000,00	2,796
5	Contributo per il Progetto "I Classici della Letteratura Calabrese"	0,00	0,00
6	Tasse diritti e contributi da corsi per stranieri e C.F.D.	240.000,00	16,775
7	Tasse diritti e contributi da studenti Corsi di Laurea	255.000,00	17,823
8	Tasse diritti e contributi da Master e altri corsi	27.900,00	1,950
9	Tasse diritti e contributi da studenti corsi Alta Formazione	22.820,00	1,595
10	Contributi da Enti finalizzati a Corsi o attività speciali	68.000,00	4,753
11	Contributi Comune R.C. finalizzati ad attività speciali	10.000,00	0,699
12	Contributi da privati	65.267,45	4,562
13	Contributi per borse di studio da Enti e/o Privati	11.000,00	0,769
14	Altre entrate	732,55	0,051
15	Contributi per attivazione Corsi di Laurea	0,00	0,000

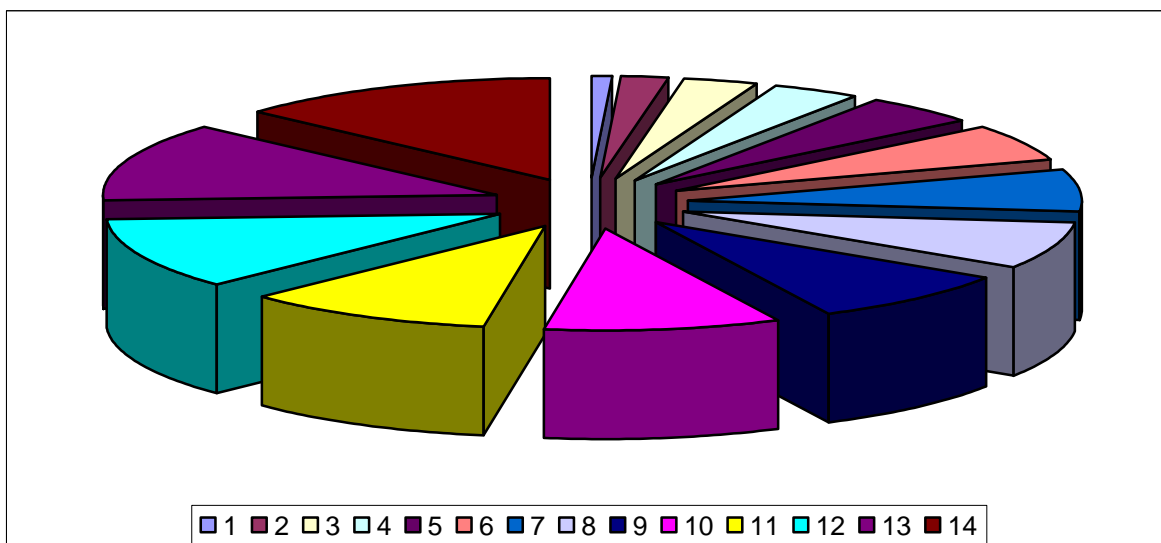

*(Contenuto nelle voci del Bilancio Preventivo Economico anno 2009, tabella 1, pag. 11)*

## **A) VALORE DELLA PRODUZIONE**

### **SPECIFICHE SUI RICAVI**

#### **1) Contributo REGIONE CALABRIA:**

La previsione per quanto riguarda il contributo della Regione Calabria è stata formulata, prudenzialmente, secondo il valore riscosso nella passata gestione, pari ad €. 550.000,00 (cinquecentocinquantamila/00). Infatti, nonostante gli impegni presi a suo tempo da parte dell'Assessorato alla Pubblica Istruzione, Università e ricerca, sarebbe al momento ipotizzabile un aumento del contributo a carico del Bilancio Regionale, solo se si otterrà, per come richiesto, di fare affluire in detto contributo (o, in ogni caso, di poter disporre di) ulteriori provvidenze in ordine al diritto allo studio, alle spese sostenute per l'avvio del Corso di laurea ed al finanziamento di contratti e progetti di ricerca o di APQ. che gravano su capitoli di spesa del Bilancio Regionale, diversi da quello relativo alla L. R. n. 32 del 1988.

#### **2) Contributo Amministrazione COMUNALE di Reggio Calabria:**

La previsione per quanto riguarda il contributo del Comune di Reggio Calabria è stata riportata, prudenzialmente, al valore riscosso nella passata gestione, pari ad €. 100.000,00

(centomila/00). Infatti, anche se erano state fornite precise assicurazioni da parte dell'Amministrazione Comunale, non è al momento ipotizzabile un aumento del contributo ordinario.

### **3) Contributo Amministrazione PROVINCIALE di Reggio Calabria:**

La previsione per quanto riguarda il contributo del Comune di Reggio Calabria è stata riportata, prudenzialmente, al valore riscosso nella passata gestione, pari ad €. 40.000,00 (quarantamila/00). Nonostante, infatti, precisi impegni convenzionalmente assunti da parte dell'Amministrazione Provinciale, non è finora potuto ottenere che il contributo ordinario venga ricondotto all'importo erogato nell'esercizio finanziario 2007. Occorre tener presente, inoltre, che l'Amministrazione Provinciale deve ancora procedere al distacco funzionale di altre due unità di personale, così come previsto nel già richiamato "*Piano di fattibilità*".

### **4) Contributo CAMERA di COMMERCIO di Reggio Calabria:**

La previsione per quanto riguarda il contributo della Camera di Commercio di Reggio Calabria è stata riportata, prudenzialmente, al valore riscosso nella passata gestione, pari ad €. 40.000,00 (quarantamila/00).

### **5) Contributi per il Progetto "I Classici della Letteratura Calabrese":**

Anche se, allo stato, non si inserisce in detta voce alcun movimento, si spera che si possa ottenere qualche ulteriore contributo per l'anno 2009 per portare a termine o, quanto meno, proseguire nel completamento della Collana.

#### **Nota:**

Di seguito si è voluto suddividere il punto riguardante le tasse, i diritti e i contributi da parte degli studenti in voci specifiche, per meglio rappresentare le diverse entrate relative alla frequenza dei corsi e delle varie attività, sulla base del valore storico, rapportandolo alla nuova realtà dell'Università e alle azioni future.

#### **6) Tasse diritti e contributi da corsi per stranieri:**

Per l'anno 2009 si prevede di poter realizzare un 10% in più rispetto all'anno scorso in quanto si sono sottoscritti vari accordi con nuovi corrispondenti operanti all'estero, allo scopo di tornare a registrare il costante incremento storico di cui si è potuto dare atto per gli anni trascorsi. Il valore iscritto nel Bilancio Preventivo per l'anno 2009 è di €. 240.000,00.

#### **7) Tasse diritti e contributi da Corsi di Laurea:**

Le iscrizioni fanno registrare una tendenza in linea con le previsioni del Piano di fattibilità, per cui permettono di prevedere, per l'anno 2009, il potenziale realizzo di €. 255.000,00. Bisogna però tenere conto delle esenzioni, sulle quote delle tasse, di cui godono gli studenti meno abbienti, un investimento in ordine al diritto allo studio universitario, che trova il suo corrispondente nel capitolo *B/7/a* dei Costi, per un importo pari ad €. 130.000,00 (centotrentamila/00).

#### **8) Tasse diritti e contributi da Master e altri corsi:**

La rilevanza che l'Ateneo ha acquisito nel corso degli anni, anche grazie all'avvenuto riconoscimento, ha attirato l'attenzione di Privati ed Enti, che hanno proposto e sostenuto l'attivazione dei Master in collaborazione con l'Università, così che nel 2009, oltre alla conclusione del "Master sulle politiche di pace nell'area del Mediterraneo" si prevede l'attivazione di un altro Master sulle "Minoranze grecofone in Calabria". La previsione per queste attività è di €. 27.900,00.

#### **9) Tasse diritti e contributi da studenti corsi Alta Formazione:**

Il fiore all'occhiello da sempre dell'Università è il Corso di formazione docenti, che ogni anno registra la frequenza di studenti da ogni parte del mondo. In relazione ad esso, si sono volute specificare, in un'apposita voce, le correlate entrate, che ammontano a €. 22.820,00.

#### **10) Contributi di Enti per Corsi o attività speciali:**

In questo punto si dettagliano e si concentrano le entrate relative a quelle attività o corsi speciali, che l'Università ha attivato in collaborazione con altri Enti, che li richiedono e li finanziano, e che l'Università, visti i successi e i riconoscimenti ottenuti, prevede di attivare



anche nel 2009 ( si v., ad esempio, i Corsi di Lingue per la Scuola Allievi Carabinieri, i Corsi per gli studenti Erasmus dell'Università Mediterranea, ecc.), vedi prospetto **1** pag.**16** punto **10/1,2,3,4,5**.

#### **11) Contributi Comune di R.C. finalizzati ad attività speciali:**

Lo scorso anno si è partecipato al progetto Comunale “Reggio passaporto per l'Europa”, che ha riscosso un successo ragguardevole. Anche per l'anno 2009 si prevede di partecipare a detto Progetto, contando di attingere a risultati ancora migliori.

#### **12) Contributi da Privati:**

Come accennato già in precedenza si allocano in detto punto quei contributi da Privati relativi alle attività che si svolgeranno con riferimento ai Masters; si tratta di un dato importante, che segna un traguardo e, insieme, un punto di partenza. L'importo, pari ad €. 65.267,45, che si iscrive in Bilancio è frutto di un impegno costante dell'Università nella cura dei rapporti con il territorio e l'ambiente socio culturale in cui essa opera.

#### **13) Contributi per borse di studio da Enti e/o Privati:**

Anche questo punto si deve leggere come un risultato proficuo dell'iniziativa dell'Università, in quanto in esso si registra l'apporto che la Banca Popolare per il Mezzogiorno, intuendo l'importanza della nostra istituzione, ha voluto ad essa elargire un contributo di €. 10.000,00 da destinare a borse di studio per il Corso di Formazione Docenti. Si spera che in futuro si potrà registrare un ulteriore incremento di questo tipo di apporti. Si prevedono, per tanto, sempre sotto questa voce, una, sia pure cautamente calcolata, estensione delle entrate per borse di studio da altri soggetti.

#### **14) Altre Entrate:**

L'importo previsto pari ad € 732,55 (settecentotrentadue/55) riportato in bilancio potrebbe essere composto in parte da interessi attivi su conti correnti o altre entrate per €. 232,55. e dal punto **A14.2**, per la prima volta costituito, relativo “*al cinque per mille*”, tale voce prevede prudenzialmente l'irrisorio valore di €. 500,00, tenuto conto del fatto che ad oggi non esiste un

dato storico, e che l'Ateneo è iscritto nelle liste dei soggetti beneficiari, ma ancora non si è trovata traccia di un eventuale contributo.

Al momento non si prevedono altri possibili ricavi, che se si verificheranno saranno oggetto di una proposta per la revisione del Bilancio da sottoporre al Comitato Tecnico-Organizzativo.

## **B) COSTI DELLA PRODUZIONE**

### **SPECIFICHE SUI COSTI**

Per l'iscrizione dei costi nel Bilancio Preventivo Economico 2009 si è tenuto conto dell'aumento proporzionato delle attività e servizi. I costi sono stati iscritti dopo un'analisi delle necessità delle singole strutture sia in termini di risorse umane che in termini di materiale e servizi.

#### **B.1) Acquisto beni**

La previsione pari ad €. 35.000,00, è stata ponderata e bilanciata anche rispetto al “*Bilancio al 31/12/2008*” (che riporta a questo punto un importo pari ad €. 19.898,02); in tale voce confluiscono tutti gli acquisti: cancelleria, stampati, bibliografia, riviste, giornali e abbonamenti, materiale di consumo per uffici; altri acquisti di beni (*per il riporto analitico vedi tabella 1- punto B1- a, b, c, d*).

Si deve segnalare che bisognerà, tra l'altro, provvedere ad un ammodernamento delle macchine utensili per gli uffici.

Riguardo alle spese bibliografiche è da ricordare che l'Università ha goduto delle donazioni librerie da parte del Ministero di Grazia e Giustizia, potendo così incrementare il patrimonio librario dell'Università senza dover impegnare somme. Anche per il 2009 tale prassi avrà un seguito. Si è previsto per l'acquisto di altri beni una somma, seppur minima, in quanto il trasferimento degli uffici nei locali restaurati della sede obbligherà ad una sistemazione più consona dei mobili, delle attrezzature e di quant'altro.

## **B.2) Manutenzioni e riparazioni**

La previsione pari ad €. 15.000,00, è stata ponderata e bilanciata anche rispetto al “*Bilancio al 31/12/2008*” (che riporta a questo punto un importo pari ad €. 11.828,13). In tale voce confluiscono: manutenzione arredi e attrezzature; manutenzione e rimessaggio automezzi; manutenzione ordinaria e lavori diversi sede (*per il rapporto analitico vedi tabella 1- punto B2- a, b, c.*). Bisogna segnalare che durante il 2009 si cercherà di procedere alla rottamazione, permuta o vendita del minibus di proprietà dell’Università in quanto mezzo non più idoneo, dopo oltre 18 anni di servizio, per il trasporto di persone.

## **B.3) Costi per attività di ricerca**

La previsione pari ad €. 10.000,00, è stata ponderata e bilanciata anche rispetto al “*Bilancio al 31/12/2008*” (che riporta a questo punto un importo pari ad €. 4.029,00); in tale voce confluiscono le spese relative: all’incentivazione della ricerca; gli interscambi culturali; l’eventuale completamento del progetto “I Classici della letteratura calabrese” (*per il rapporto analitico vedi tabella 1- punto B3- a, b, c.*).

## **B.4) Costi per Corsi di laurea**

La previsione pari ad €. 90.000,00, è stata ponderata e bilanciata anche rispetto al “*Bilancio al 31/12/2008*” (che riporta a questo punto un importo pari ad €. 12.240,00) in tale voce confluiscono le spese relative ai costi per l’eventuale assunzione agli inizi del prossimo anno accademico di docenti di ruolo; per i docenti a contratto ed esperti linguistici; per gli oneri riflessi quanto ai costi per corsi di laurea (*per il rapporto analitico vedi tabella 1- punto B4- a, b, c.*).

## **B.5) Costi per Corsi di laurea convenzionati**

La previsione di bilancio iscritta per €. 90.000,00, rispetta quanto già deliberato dal Comitato Tecnico-organizzativo riguardo a questi Corsi convenzionati.

### **B.6) Costi per prestazioni professionali**

La previsione pari ad €. 189.000,00, è stata ponderata e bilanciata anche rispetto al “*Bilancio al 31/12/2008*” (che riporta a questo punto un importo pari ad €. 190.029,00); in tale voce confluiscono le spese relative: ai collaboratori a tempo determinato nei corsi per stranieri; ai collaboratori a tempo determinato nel Corso di Alta Formazione; ai collaboratori a tempo determinato nei Masters; ai collaboratori a tempo determinato nei Corsi o attività speciali; alle consulenze professionali; agli oneri riflessi relativi (*per il riporto analitico vedi tabella 1- punto B6- a, b, c, d, e, f, g*).

### **B.7) Borse di studio**

La previsione pari ad €. 307.820,00, è stata ponderata e bilanciata anche rispetto al “*Bilancio al 31/12/2008*” (che riporta a questo punto un importo pari ad €. 131.040,00); in tale voce confluiscono le spese relative ai costi per: il diritto allo studio universitario; per le borse di studio nei corsi di lingua per stranieri; per le borse di studio nei corsi di Alta Formazione; per le borse di studio nei Masters (*per il riporto analitico vedi tabella 1- punto B7- a, b, c, d*).

Per quanto riguarda il diritto allo studio degli studenti universitari, **B7- a**, bisogna considerare questa voce in diretta relazione con quella relativa al punto **A7** dei ricavi; infatti questo importo la storna parzialmente.

### **B.8) Costi per altre prestazioni di servizi**

La previsione pari ad €. 8.000,00, è stata ponderata e bilanciata anche rispetto al “*Bilancio al 31/12/2008*” (che riporta a questo punto un importo pari ad €. 5.420,20); in tale voce confluiscono i costi relativi: alle spedizioni postali; alle spese di rappresentanza per l’Università; alla gestione di progetti; al servizio di tesoreria (*per il riporto analitico vedi tabella 1- punto B8- a, b, c*).

### **B.9) Costi per utenze ed altri costi di gestione**

La previsione pari ad €. 49.000,00, è stata ponderata e bilanciata anche rispetto al “*Bilancio al 31/12/2008*” (che riporta a questo punto un importo pari ad €.34,969,46); in tale voce confluiscono i costi relativi: alle spese per le utenze telefoniche, elettriche, idriche; ai rifiuti

solidi urbani; alla pubblicità; ai premi assicurativi (*per il riporto analitico vedi tabella 1- punto B9- a, b, c, d*).

L'aumento è dovuto principalmente ad una maggior esposizione con le assicurazioni in relazione all'aumento del numero degli studenti dei corsi universitari.

#### **B.10) Costi per godimento beni di terzi**

La previsione pari ad €. 35.000,00, è stata ponderata poiché in tale voce confluiscono i costi relativi al godimento di beni di terzi, dunque il canone di locazione della sede. Il primo lotto dei lavori di ristrutturazione interna è giunto al suo termine e, quindi, in base al contratto di locazione si dovranno decurtare dal canone i costi sostenuti per la realizzazione di tali opere, per un importo di circa un milione di euro. Nonostante ciò si prevede un costo relativo alla presente voce, in quanto si potrebbe pervenire ad un accordo integrativo con la Fondazione proprietaria dell'immobile (*per il riporto analitico vedi tabella 1- punto B10-a, b,*).

#### **B.11) Costi del personale**

La dotazione organica è così costituita:

##### **Personale in servizio a carico dell'Università**

<b>QUALIFICHE</b>	<b>UNITÀ</b>
Docenti	5
Amministrativi	9
Ausiliari	3
<b>Totale</b>	<b>17</b>

La previsione pari ad €. 475.000,00, è stata ponderata e bilanciata anche rispetto al “*Bilancio al 31/12/2008*” (che riporta a questo punto un importo pari ad €. 406.264,89); in tale voce confluiscono i costi relativi a: stipendi del personale; oneri riflessi personale; premi produttività; rimborso spese viaggio; t.f.r. personale; adeguamento stipendi (*per il riporto analitico vedi tabella 1- punto B11- a, b, c, d, e, f*).

Il costo segue la normale progressione annuale degli aumenti generali; si mantiene la voce per premi di produttività da assegnare alla fine di ogni anno solare a quegli impiegati che si sono particolarmente distinti nel lavoro.

### **B.12) Spese per gli organi istituzionali**

La previsione pari ad €. 36.900,00, è stata ponderata e bilanciata anche rispetto al “*Bilancio al 31/12/2008*” (che riporta a questo punto un importo pari ad €. 15.139,21); in tale voce confluiscono i costi relativi alle spese per gli Organi istituzionali dell’Università quali: il Comitato tecnico-organizzativo, il Comitato Ordinatore, il Nucleo di Valutazione, i Revisori dei Conti oltre al Rettore e al Pro-Rettore che, in questa fase, si prevede possano avvalersi solo del rimborso per le spese affrontate e debitamente documentate o calcolate sulla base delle indennità chilometriche secondo le tariffe ACI (*per il riporto analitico vedi tabella 1- punto B12- a, b, c, d*).

### **B.13) Ammortamenti**

La previsione iscritta in bilancio, di € 15.000,00, rappresenta il costo non monetario relativo agli ammortamenti economico-tecnici che si prevede possano imputarsi al prossimo esercizio, sulla base di un calcolo relativo ai cespiti ammortizzabili presunti esistenti nel patrimonio dell’Università per Stranieri Dante Alighieri al 31/12/2009. Con la procedura degli ammortamenti viene ripartito in più esercizi il costo delle immobilizzazioni, accantonando le somme necessarie alla loro sostituzione. Vengono ammortizzate anche le spese sostenute per l’ammodernamento di beni di terzi, in quanto la loro utilità è da considerarsi pluriennale. Tali costi non monetari costituiscono per l’Università per Stranieri Dante Alighieri una fonte di finanziamento interno per effettuare ulteriori investimenti.

### **B.14) Accantonamenti**

In questo punto si è voluto provvedere prudenzialmente all’accantonamento di somme per coprire, con la costituzione di fondi appositi, sia il TFR maturato dai dipendenti per gli anni passati sia i debiti pregressi o i crediti irrealizzabili. La previsione di bilancio è di € 15.000,00.

### **C) ONERI DIVERSI DI GESTIONE**

La previsione pari ad €. 30.000,00, è stata ponderata e bilanciata anche rispetto al “*Bilancio al 31/12/2008*” (che riporta a questo punto un importo pari ad €. 36.241,67); in tale voce confluiscono i costi relativi alle spese per: oneri bancari e postali; oneri diversi di gestione

*(per il riporto analitico vedi tabella 1- punto C- 1, 2).*

In tale voce sono rappresentati gli interessi passivi e gli oneri di tesoreria. Bisogna ricordare che si deve ricorrere all'anticipazione bancaria a causa dei ritardi nel versamento dei contributi dovuti all'Università, anche se per il 2009 si spera che questo ricorso sia più limitato rispetto al passato anno.

#### **G) IMPOSTE SUL REDDITO**

La previsione pari ad €30.000,00, è stata ponderata e bilanciata anche rispetto al “Bilancio al 31/12/2008” (che riporta a questo punto un importo pari ad €. 24.132,00); in tale voce confluiscono i costi relativi all'imposta I.R.A.P.: *(per il riporto analitico vedi tabella 1- punto G- 1).* L'imposta IRAP, scaturisce dal volume dei pagamenti effettuati nell'anno; pertanto l'aumento rispetto al passato esercizio è dovuto ad un adeguato bilanciamento.

#### **H) Avanzo/Disavanzo d'esercizio**

Si prevede che il risultato del Bilancio, come fin qui esposto, sia a pareggio; per altro, si è destinata, all'interno del bilancio di previsione (punto B 13), una considerevole somma, quale accantonamento, per la copertura dei debiti provenienti dagli esercizi precedenti.

**PROSPETTO ECONOMICO ANNO 2009**

<b>PROSPETTO ECONOMICO ANNO 2009</b>				
<b>A</b>	<b>VALORE DELLA PRODUZIONE</b>		<b>1.430.720,00</b>	<b>100,000</b>
<b>1</b>	<b>Contributo REGIONE CALABRIA</b>	<b>550.000,00</b>		38,442
<b>2</b>	<b>Contributo Amministrazione COMUNALE di Reggio Cal.</b>	<b>100.000,00</b>		6,989
<b>3</b>	<b>Contributo Amministrazione PROVINCIALE di Reggio Cal.</b>	<b>40.000,00</b>		2,796
<b>4</b>	<b>Contributo CAMERA di COMMERCIO di Reggio Cal.</b>	<b>40.000,00</b>		2,796
<b>5</b>	<b>Contributi per il Progetto i Classici della Letteratura Calabrese</b>	<b>0,00</b>		0,000
<b>6</b>	<b>Tasse diritti e contributi da Corsi per stranieri</b>	<b>240.000,00</b>		16,775
<b>7</b>	<b>Tasse diritti e contributi da Corsi di Laurea</b>	<b>255.000,00</b>		17,823
<b>8</b>	<b>Tasse diritti e contributi da Master e altri corsi</b>	<b>27.900,00</b>		1,950
	8.1 Tasse da "Master Politiche di Pace"	5.400,00		
	8.2 Tasse da Master "Minoranze Grecofone"	22.500,00		
<b>9</b>	<b>Tasse diritti e contributi da studenti corsi Alta Formazione</b>	<b>22.820,00</b>		1,595
<b>10</b>	<b>Contributi Enti finalizzati a Corsi o attività speciali</b>	<b>68.000,00</b>		4,753
	10.1 Contrib. Corso Arabo Sc. Allievi Carabinieri - R.C.	22.000,00		
	10.2 Contrib. Corsi Lingue Sc. Allievi Carabinieri - R.C.	10.000,00		
	10.3 Contrib. Provincia R.C. - "Master Politiche di Pace"	5.000,00		
	10.4 Contrib. Provincia R.C. - "Master Min. Grecofone"	29.000,00		
	10.5 Contributo Università Mediterranea per Erasmus	2.000,00		
<b>11</b>	<b>Contributi Comune R.C. finalizzati ad attività speciali</b>	<b>10.000,00</b>		0,699
	11.1 Contributo Passaporto per l'Europa	10.000,00		
<b>12</b>	<b>Contributi da privati</b>	<b>65.267,45</b>		4,562
	12.1 Fondazione Mediterraneo - Roma - Master "Pace"	42.500,00		
	12.2 Competenze 2009 "Master Politiche di Pace"	13.767,45		
	12.3 Rotary per "Master Politiche di Pace"	9.000,00		
<b>13</b>	<b>Contributi per borse di studio da Enti e/o Privati</b>	<b>11.000,00</b>		0,769
	13.1 Contributo Banca Popolare per il Mezzogiorno	10.000,00		
	13.2 Contributi da Privati	1.000,00		
<b>14</b>	<b>Altre Entrate</b>	<b>732,55</b>		0,051
	14.1 Altre Entrate	232,55		
	14.2 Cinque per mille	500,00		
<b>15</b>	<b>Contributi per attivazione Corsi di Laurea</b>	<b>0,00</b>		0,000



<b>B COSTI DELLA PRODUZIONE</b>			<b>-1.370.720,00</b>	<b>95,806</b>
<b>1 Acquisto beni</b>		<b>35.000,00</b>		<b>2,446</b>
a	Cancelleria e Stampati	15.000,00		1,048
b	Bibliografiche riviste giornali e abbonamenti	0,00		0,000
c	Materiale di consumo per gli uffici	10.000,00		0,699
d	Altri acquisti beni	10.000,00		0,699
<b>2 Manutenzioni e riparazioni</b>		<b>15.000,00</b>		<b>1,048</b>
a	Manutenzione arredi e attrezzature	10.000,00		0,699
b	Manutenzione e rimesaggio automezzi	2.500,00		0,175
c	Manutenzione ordinaria e lavori diversi sede	2.500,00		0,175
<b>3 Costi per attività di ricerca</b>		<b>10.000,00</b>		<b>0,699</b>
a	Incentivazione della ricerca	5.000,00		0,349
b	Interscambi culturali	0,00		0,000
c	Progetto "I Classici della Letteratura calabrese"	5.000,00		0,349
<b>4 Costi per corsi di laurea</b>		<b>90.000,00</b>		<b>6,291</b>
a	Docenti di ruolo	50.000,00		3,495
b	Docenti a contratto ed esperti linguistici	25.000,00		1,747
c	Oneri riflessi su costi per corsi di laurea	15.000,00		1,048
<b>5 Costi Corsi di Laurea convenzionati</b>		<b>90.000,00</b>		<b>6,291</b>
a	Contributo convenzione corsi Università di Messina	90.000,00		<b>6,291</b>
<b>6 Costi per prestazioni professionali</b>		<b>189.000,00</b>		<b>13,210</b>
a	Collaboratori a tempo determinato - corsi per stranieri	50.000,00		3,495
b	Collaboratori a tempo determinato - Alta formazione	18.000,00		1,258
c	Collaboratori a tempo determinato - Masters	60.000,00		4,194
d	Collaboratori a tempo determinato - Corsi ed attività speciali	26.000,00		1,817
e	Collaboratori a tempo determinato - Progetti	0,00		0,000
f	Consulenze professionali	15.000,00		1,048
g	Oneri riflessi per prestazioni professionali	20.000,00		1,398

<b>7</b>	<b>Borse di studio</b>		<b>307.820,00</b>		<b>21,515</b>
a	Diritto allo studio universitario	130.000,00			9,086
b	Borse di studio per Corsi di lingua a stranieri	140.000,00			9,785
c	Borse di studio Corsi Alta Formazione	22.820,00			1,595
d	Borse di studio Masters	15.000,00			1,048
<b>8</b>	<b>Costi per altre prestazioni di servizi</b>		<b>8.000,00</b>		<b>0,559</b>
a	Costi per spedizioni postali	3.000,00			0,210
b	Spese di rappresentanza per servizi vari all'Università	5.000,00			0,349
c	Costi diversi per gestione progetti	0,00			0,000
<b>9</b>	<b>Costi per Utenze e altri costi di gestione</b>		<b>49.000,00</b>		<b>3,425</b>
a	Spese telefoniche, energia elettrica e idriche	25.000,00			1,747
b	Carburante e riscaldamento	1.000,00			0,070
c	Pubblicità	15.000,00			1,048
d	Premi assicurativi	8.000,00			0,559
<b>10</b>	<b>Costi per godimento beni di terzi</b>		<b>35.000,00</b>		<b>2,446</b>
a	Fitto sede	135.000,00			9,436
b	Storno per spese di ristrutturaz. come da contratto di locazione	-100.000,00			
<b>11</b>	<b>Costi del personale</b>		<b>475.000,00</b>		<b>33,200</b>
a	Stipendi del personale	290.000,00			20,270
b	Oneri riflessi personale	150.000,00			10,484
c	Premi produttività	10.000,00			0,699
d	Rimborso spese viaggio	0,00			0,000
e	Tfr personale	25.000,00			1,747
f	Adeguamento stipendi	0,00			0,000
<b>12</b>	<b>Spese Organi Istituzionali</b>		<b>36.900,00</b>		<b>2,579</b>
a	Rettore e Pro-Rettore	10.000,00			0,699
b	Consiglio di Amm. - Collegio dei Revisori dei Conti	10.000,00			0,699
c	Comitato Ordinatore - Nucleo di Valutazione	10.000,00			0,699
d	Spese di viaggio e spese di rappresentanza	6.900,00			0,482

<b>13</b>	<b>Ammortamenti</b>	15.000,00		<b>15.000,00</b>		<b>1,048</b>
<b>14</b>	<b>Accantonamenti</b>	15.000,00		<b>15.000,00</b>		<b>1,048</b>
<b>Differenza tra il valore ed i costi della produzione (A-B)</b>					<b>60.000,00</b>	
<b>C</b>	<b>ONERI DIVERSI DI GESTIONE</b>			<b>30.000,00</b>		<b>2,097</b>
1	Oneri bancari e postali	25.000,00				1,747
2	Oneri diversi di gestione	5.000,00				0,349
<b>D</b>	<b>RETTIFICA DI VALORE DI ATTIVITA' FINANZIARIE</b>			<b>0,00</b>		<b>0,000</b>
1	Rivalutazioni	0,00				0,000
2	Svalutazioni	0,00				0,000
<b>E</b>	<b>PROVENTI ED ONERI STRAORDINARI</b>			<b>0,00</b>		<b>0,000</b>
1	Minusvalenze	0,00				0,000
2	Plusvalenze	0,00				0,000
3	Accantonamenti non tipici dell'attività	0,00				0,000
4	Sopravvenienze ed insussistenze	0,00				0,000
<b>F</b>	<b>RISULTATO PRIMA DELLE IMPOSTE (A-B+/-C/D+/-E)</b>			<b>30.000,00</b>		<b>2,097</b>
<b>G</b>	<b>Imposte sul reddito</b>			<b>30.000,00</b>		<b>2,097</b>
1	Imposta IRAP	30.000,00				2,097
<b>H</b>	<b>AVANZO/DISAVANZO D'ESERCIZIO</b>			<b>0,00</b>		<b>0,000</b>

# STATO PATRIMONIALE AL 31/12/2008

## ATTIVITÀ

### A) IMMOBILIZZAZIONI MATERIALI

#### *IMPIANTI GENERICI*

<b>COSTO STORICO</b>	<b>708</b>
Acquisizioni	-
Ammortamenti	(212)
<b>CONSISTENZA FINALE AL 31/12/2008</b>	<b>496</b>

#### *IMPIANTI SPECIFICI*

<b>COSTO STORICO</b>	<b>1.920</b>
Acquisizioni	-
Ammortamenti	(1.344)
<b>CONSISTENZA FINALE AL 31/12/2008</b>	<b>576</b>

#### *ATTREZZATURA VARIA E MINUTA*

<b>COSTO STORICO</b>	<b>91.315</b>
Acquisizioni	500
Ammortamenti	(87.680)
<b>CONSISTENZA FINALE AL 31/12/2008</b>	<b>4.135</b>

#### *Mobili ed arredi*

<b>COSTO STORICO</b>	<b>108.836</b>
Acquisizioni	-
Ammortamenti	(108.836)
<b>CONSISTENZA FINALE AL 31/12/2008</b>	<b>-</b>

#### *Macchine d'ufficio elettr. Ed elaborat.*

<b>COSTO STORICO</b>	<b>122.545</b>
Acquisizioni	3.657
Ammortamenti	(123.732)
<b>CONSISTENZA FINALE AL 31/12/2008</b>	<b>2.470</b>

**Biblioteca**

<b>COSTO STORICO</b>	<b>40.555</b>
Acquisizioni	-
Ammortamenti	-
<b>CONSISTENZA FINALE AL 31/12/2008</b>	<b>40.555</b>

**Automezzi**

<b>COSTO STORICO</b>	<b>17.713</b>
Acquisizioni	-
Ammortamenti	(17.713)
<b>CONSISTENZA FINALE AL 31/12/2008</b>	<b>-</b>

**Altri beni materiali**

<b>COSTO STORICO</b>	<b>19.639</b>
Acquisizioni	-
Ammortamenti	(19.639)
<b>CONSISTENZA FINALE AL 31/12/2008</b>	<b>-</b>

**B) ATTIVO CIRCOLANTE****Rimanenze****Rimanenze materiale di consumo**

<b>CONSISTENZA INIZIALE AL 1/01/2008</b>	<b>21.894</b>
Acquisizioni/incrementi	-
Alienazione/decrementi	(8.117)
<b>CONSISTENZA FINALE AL 31/12/2008</b>	<b>13.777</b>

**Rimanenze classici**

<b>CONSISTENZA INIZIALE AL 1/01/2008</b>	<b>22.000</b>
Acquisizioni/incrementi	-
Alienazione/decrementi	-
<b>CONSISTENZA FINALE AL 31/12/2008</b>	<b>22.000</b>

## *Crediti*

### *Crediti tributari*

<b>CONSISTENZA INIZIALE AL 1/01/2008</b>	<b>1.086</b>
Acquisizioni/incrementi	18.444
<b>CONSISTENZA FINALE AL 31/12/2008</b>	<b>19.530</b>

La suindicata voce, Crediti tributari, è così composta:

V/erario per ritenute	180
Anticipazioni c/TFR	2.696
Crediti v/erario su acconti Irap	16.654

### *Crediti verso altri*

<b>CONSISTENZA INIZIALE AL 1/01/2008</b>	<b>932.270</b>
Acquisizioni/incrementi	-
Alienazione/decrementi	(271.308)
<b>CONSISTENZA FINALE AL 31/12/2008</b>	<b>660.962</b>

La suindicata voce, Crediti verso altri, è così composta:

Crediti v/Regione Calabria	275.000,00
Erasmus 2008	2.000,00
*Crediti v/Regione Calabria Anno 2005 e prec.	141.485,90
Crediti v/Comune di Reggio Calabria anno 2008	100.000,00
Crediti v/Comune di Reggio Calabria anno 2007	100.000,00
*Crediti v/Comune di Reg. Cal. Anno 2005 e prec.	26.327,56
Crediti v/Provincia di Reggio Calabria	40.000,00
Crediti v/Camera di Commercio	40.000,00
*Crediti v/Camera di Commercio anni prec.	53.457,24
Crediti Fondazione Falcomatà Anno 2005	3.200,00
*Crediti Fondazione Falcomatà Anno 2004.	6.000,00
Crediti Prog.Corsi Erasmus Anno 2006	3.000,00
*Crediti Prog.Corsi Erasmus Anno 2004 e prec.	6.000,00
*Crediti v/Corso Anolf anno 2004	6.000,00
*Crediti Borse di studio Anno 2004.	12.153,50
Corso Arabo Carabinieri	21.690,75
Crediti Classici Calabresi Anni precedenti	50.000,00
Crediti da Corr.Stranieri	10.340,00
Corso lingue Carabinieri	9.930,00
<b>TOTALE CREDITI</b>	<b>906.585,00</b>
<b>-SVALUTAZIONE CREDITI</b>	<b>(245.623,25)</b>
<b>TOTALE VALORE CREDITI</b>	<b>660.961,75</b>

\*Come già segnalato nel Bilancio al 31/12/2008, per quanto riguarda i crediti relativi agli anni precedenti al 2007 si è provveduto e si continuerà a provvedere ad interloquire con ciascuno degli Enti per realizzare il credito o, in caso contrario a stornare il credito con l'apposito conto "Svalutazione crediti".

Si mette in evidenza che il conto svalutazione crediti pari ad Euro 245.623, è stato computato nell'anno 2005 in Euro 47.554 in previsione di mancati introiti di contributi relativi ad anni precedenti, ed è stato incrementato nell'anno 2006 per Euro 14.000, nell'anno 2007 per Euro 113.000, ed infine per Euro 71.069 nell'anno 2008.

## DISPONIBILITÀ LIQUIDE

### *Monte dei Paschi c/c 28632.27*

<b>CONSISTENZA INIZIALE AL 1/01/2008</b>	<b>200</b>
Acquisizioni/incrementi	23.134
Alienazione/decrementi	-
<b>CONSISTENZA FINALE AL 31/12/2008</b>	<b>23.334</b>

### *Banco Posta*

<b>CONSISTENZA INIZIALE AL 1/01/2008</b>	<b>3.783</b>
Acquisizioni/incrementi	-
Alienazione/decrementi	(1.350)
<b>CONSISTENZA FINALE AL 31/12/2008</b>	<b>2.433</b>

### *Denaro e valori in cassa*

<b>CONSISTENZA INIZIALE AL 1/01/2008</b>	<b>-</b>
Acquisizioni/incrementi	6.695
Alienazioni/decrementi	-
<b>CONSISTENZA FINALE AL 31/12/2008</b>	<b>6.695</b>

### **C) Ratei e risconti attivi**

#### **Ratei e risconti attivi**

<b>CONSISTENZA INIZIALE AL 1/01/2008</b>	<b>2.297</b>
Acquisizioni/incrementi	-
Alienazioni/decrementi	(233)
<b>CONSISTENZA FINALE AL 31/12/2008</b>	<b>2.064</b>

La suindicata voce, ratei Ratei e riconti attivi, è così composta:

Risconti attivi su assicurazioni	2.064
----------------------------------	-------

## **PASSIVITÀ**

### **A) PATRIMONIO NETTO**

#### **Disavanzi di gestioni precedenti**

<b>CONSISTENZA INIZIALE AL 1/01/2008</b>	<b>74.319</b>
Acquisizioni/incrementi	-
Alienazioni/decrementi	(74.319)
<b>CONSISTENZA FINALE AL 31/12/2008</b>	<b>-</b>

#### **Avanzo (Disavanzo) di gestione**

<b>CONSISTENZA INIZIALE AL 1/01/2008</b>	<b>406</b>
Alienazioni/decrementi	(406)
Acquisizioni/incrementi	73.973
<b>CONSISTENZA FINALE AL 31/12/2008</b>	<b>73.973</b>

### **B) FONDI PER RISCHI ED ONERI**

#### **Fondo imposte accertate**

<b>CONSISTENZA INIZIALE AL 1/01/2008</b>	<b>15.494</b>
Accantonamenti	25.292
Utilizzi	-
<b>CONSISTENZA FINALE AL 31/12/2008</b>	<b>40.786</b>



**C) TRATTAMENTO DI FINE RAPPORTO DI LAVORO SUBORDINATO*****F.do TFR impiegati***

<b>CONSISTENZA INIZIALE AL 1/01/2008</b>	<b>126.134</b>
Accantonamenti	11.462
<b>CONSISTENZA FINALE AL 31/12/2008</b>	<b>137.596</b>

**D) DEBITI*****Debiti verso banche***

<b>CONSISTENZA INIZIALE AL 1/01/2008</b>	<b>348.960</b>
Acquisizioni/incrementi	-
Alienazioni/decrementi	(348.960)
<b>CONSISTENZA FINALE AL 31/12/2008</b>	<b>-</b>

***Debiti verso fornitori***

<b>CONSISTENZA INIZIALE AL 1/01/2008</b>	<b>23.515</b>
Acquisizioni/incrementi	9.462
Alienazioni/decrementi	-
<b>CONSISTENZA FINALE AL 31/12/2008</b>	<b>32.978</b>

La voce debiti verso fornitori è così composta:

GVN UFFICIO DI NOCITO	4.050
INFOSERVICE SRL	1.830
FELIAN	4.701
ENEL	52
PISANO VINCENZO & C SAS	309
TELECOM ITALIA	2.694
DIDATTICA SUD SNC	1.395
PUBBLIKOMPASS	3.571
COMUNE DI RC CANONE RIFIUTI	1.152
COMUNE DI RC CANONE ACQUA	3.107
DAY RISTOSERVICE	7.142
EMOTEKNICA SRL	465
TOURING 104	960
REGGIO PARKING SRL	750
RISTORANTE IL FIORE DEL CAPPERO	108
PATH.NET SPA GRUPPO TELECOM	696
<b>TOTALE DEBITI V/FORNITORI</b>	<b>32.978</b>

### *Debiti tributari*

<b>CONSISTENZA INIZIALE AL 1/01/2008</b>	<b>7.313</b>
Acquisizioni/incrementi	26.400
Alienazioni/decrementi	-
<b>CONSISTENZA FINALE AL 31/12/2008</b>	<b>33.713</b>

La voce debiti tributari è così composta

v/Erario su ritenute lavoratori dipendenti	9.532
v/Erario Addizionale Irpef	865
v/Erario Irpef collaboratori	1.333
v/Erario per Imposte	21.983

### *Debiti verso istituti di previdenza e di sicurezza sociale*

<b>CONSISTENZA INIZIALE AL 1/01/2008</b>	<b>88.704</b>
Acquisizioni/incrementi	-
Alienazioni/decrementi	(56.003)
<b>CONSISTENZA FINALE AL 31/12/2008</b>	<b>32.701</b>

La voce debiti verso istituti di previdenza e di sicurezza sociale è così composta:

V/Inps dipendenti	29.687
V/Inail	1.215
V/Inps per collaboratori	1.649
V/Fondi Previdenziali	150

### *Altri debiti*

<b>CONSISTENZA INIZIALE AL 1/01/2008</b>	<b>491.680</b>
Acquisizioni/incrementi	-
Alienazioni/decrementi	(2.869)
<b>CONSISTENZA FINALE AL 31/12/2008</b>	<b>488.811</b>

La voce **altri debiti** è così composta:

Debiti diversi	152.050
Debiti v/Personale	25.884
Debiti Corso Laurea	12.240
Verso <b>Collaboratori diversi</b>	286.456
Debiti v/Organi Istituzionali	12.181

I debiti verso **Collaboratori diversi** vengono così, ulteriormente, dettagliati:

DEBITI V/COLLABORATORI DIVERSI	116,01
DEBITI ANNI PRECEDENTI	350,00
CRUPI PASQUINO	1836,00
UNIVERSITA' DEGLI STUDI ME	180.000,00
GENOVESE ANTONINO	350,00
AMATO PASQUALE	3.512,20
CARIDI GIUSEPPE	4.132,00

GATTO ANTONINO	1.652,80
GULLI' GIOVANNA	1.302,00
LOMBARDO GIUSEPPE	2.995,70
MONTAGNA TERESA	1.178,00
MICALIZZI CATERINA	1.136,30
PARENTE SANTINA	6.169,00
SGRO' NICOLA	2.272,60
ZAPPIA MARIA GRAZIA	1.488,00
ZUMBO ANTONINO	4.028,70
IDOTTA FRANCESCO	310,00
BERTE' ANGELA ANTONIA	10.788,00
STILO SERENA	961,00
GRECO EGLE	9.486,00
MORABITO TIZIANA	682,00
FUSCO VALERIA	6.014,00
ASS.MEDITERRANEO E CTS RC	3.553,69
GIORDANO CATERINA	5.704,00
IARIA ELISA ROMEO	1.767,00
MALARA TERESA	992,00
LATELLA DANIELA	1.426,00
CASERTA CARMELO	1.953,00
ARDIZZONE FRANCESCA	1.674,00
JOUNINI AMEL	10.725,00
MOHAMED IDRIS E.	4.400,00
MORABITO STEFANO	620,00
CANZONIERI GIOVANNA	775,00
MAIO MARIA ROSARIA	558,00
CARIDI ANTONIETTA LUISA	790,50
SPEZIALE SALVATORE	1.100,00
ZOUAGA KHALED	1.395,00
BENITEZ DE CASTRO	2.754,00
BZOWSKI MARGARET	5.508,00

## E) RATEI E RISCONTI PASSIVI

### *Ratei e risconti passivi*

<b>CONSISTENZA INIZIALE AL 1/01/2008</b>	<b>7.253</b>
Acquisizioni/incrementi	25.128
Alienazioni/decrementi	-
<b>CONSISTENZA FINALE AL 31/12/2008</b>	<b>32.381</b>

La voce Ratei e Risconti passivi, è rappresentata esclusivamente dai Ratei Passivi, che

raffigurano costi la cui competenza è posticipata rispetto alla manifestazione numeraria e/o documentale.

Essi, prescindono, dalla data di pagamento dei relativi costi, comuni a due o più esercizi e ripartibili in ragione del tempo.

La voce ratei e risconti passivi viene così dettagliata:

**Ratei passivi**

Rateo su ft. Giangreco	1.591
Imput.bollo minibus	802
Imp.tassa smalt.rifiuto	1.469
Acc.ti Master Polit.di pa	8.733
Sanzioni su Equitalia	1.171
Sanzioni su DM10	273
Rateo su ft. Enel Dicemb.	517
Rateo su ft.Antica Reggio	240
Imputaz.rateo ft.Pathnet	70
Imputaz.Avv.Sorrenti 2006	3.750

**Risconti passivi**

Fond.Mediterr.x Master	4.589
Ass.Cult.giovani Vibo	9.178

Alla luce di quanto esposto nel documento previsionale si ritiene che lo stesso possa assicurare l'ordinario svolgersi delle attività istituzionali, finalizzate al migliore andamento della struttura ed al conseguimento degli obiettivi proposti da parte dell'Università; si chiede pertanto al Comitato Tecnico-organizzativo l'approvazione del presente Bilancio Economico Preventivo per l'anno 2009.

Reggio di Calabria, 19 marzo 2009

F.to: Il Rettore  
Prof. Salvatore Berlingò

F.to: Il Direttore Amministrativo  
Rag. Alessandro Zoccali